



**ПРАВИТЕЛЬСТВО САНКТ-ПЕТЕРБУРГА
КОМИТЕТ ПО ГРАДОСТРОИТЕЛЬСТВУ И АРХИТЕКТУРЕ
РАСПОРЯЖЕНИЕ**

22.12.2016

№ 210-1655

Об утверждении градостроительного плана
№ RU78158000-25755 земельного участка
по адресу: г. Санкт-Петербург, 20-я линия
В.О., дом 5-7, корпус 1, литера А.

На основании статьи 44 Градостроительного кодекса Российской Федерации, приказа
Министерства строительства и жилищно-коммунального хозяйства Российской Федерации
от 06.06.2016 № 400/пр «Об утверждении формы градостроительного плана земельного
участка»:

1. Утвердить градостроительный план № RU78158000-25755 земельного участка,
расположенного по адресу: г. Санкт-Петербург, 20-я линия В.О., дом 5-7, корпус 1, литера
А, кадастровый номер 78:06:0002081:3.
2. Управлению автоматизации и информатизации обеспечить внесение сведений об
утвержденном градостроительном плане в Информационную систему обеспечения
градостроительной деятельности.
3. Отделу делопроизводства обеспечить передачу копии утвержденного
градостроительного плана в Санкт-Петербургское государственное казенное учреждение
«Центр информационного обеспечения градостроительной деятельности».
4. Контроль за выполнением распоряжения оставляю за собой.

Председатель Комитета -
главный архитектор
Санкт-Петербурга

В.А.Григорьев

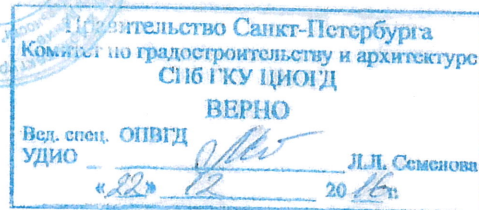

RU78158000-25755

ГРАДОСТРОИТЕЛЬНЫЙ ПЛАН ЗЕМЕЛЬНОГО УЧАСТКА

по адресу:

**г. Санкт-Петербург,
20-я линия В.О., дом 5-7, корпус 1, литера А
78:06:0002081:3**



Санкт-Петербург

2016

ГРАДОСТРОИТЕЛЬНЫЙ ПЛАН ЗЕМЕЛЬНОГО УЧАСТКА

N | RU78158000-25755

Градостроительный план земельного участка подготовлен на основании обращения:
ЗАО "20-я линия", 199026, Санкт-Петербург, Васильевский остров, 20-я линия,
д.5-7 № - (Вх. канц. № 72928 от 06.12.2016)

Местонахождение земельного участка:

г. Санкт-Петербург,

20-я линия В.О., дом 5-7, корпус 1, литера А

Кадастровый номер земельного участка:

78:06:0002081:3

Описание местоположения границ земельного участка:

в соответствии со сведениями государственного кадастра недвижимости

Площадь земельного участка:

8173 кв.м

Описание допустимого местоположения объекта капитального строительства на земельном участке:

местоположение проектируемого объекта в границах земельного участка определяется согласно требованиям, установленным градостроительным регламентом с учетом выполнения требований режима использования земель в границах зон охраны объектов культурного наследия

План подготовлен:

Комитетом по градостроительству и архитектуре,
Председателя Комитета -
главный архитектор
Санкт-Петербурга В.А.Григорьев

М.П.

22.12.2016

(дата)



(подпись)

В.А.Григорьев

(расшифровка подписи)

2. ИНФОРМАЦИЯ О ГРАДОСТРОИТЕЛЬНОМ РЕГЛАМЕНТЕ ЛИБО ТРЕБОВАНИЯХ К НАЗНАЧЕНИЮ, ПАРАМЕТРАМ И РАЗМЕЩЕНИЮ ОБЪЕКТА КАПИТАЛЬНОГО СТРОИТЕЛЬСТВА

Градостроительный регламент земельного участка в границах зон охраны объектов культурного наследия установлен Законом Санкт-Петербурга от 24.12.2008 № 820-7 "О границах зон охраны объектов культурного наследия на территории Санкт-Петербурга и режимах использования земель в границах указанных зон и о внесении изменений в Закон Санкт - Петербурга "О Генеральном плане Санкт-Петербурга и границах зон охраны объектов культурного наследия на территории Санкт-Петербурга"(с изменениями от 26.06.2014), (далее - Закон).

Территориальная зона данного земельного участка (в соответствии с постановлением Правительства Санкт-Петербурга от 21.06.2016 № 524 "О Правилах землепользования и застройки Санкт-Петербурга"):

ТД1-1 - зона объектов многофункциональной общественно-деловой застройки и жилых домов, расположенных на территории исторически сложившихся районов города и исторических пригородов, с включением объектов инженерной инфраструктуры.

Территориальная подзона данного земельного участка: ТД1-1_1 - подзона размещения объектов многофункциональной общественно-деловой застройки и жилых домов, расположенных на территории исторически сложившихся районов города, с включением объектов инженерной инфраструктуры.

2.1. Информация о видах разрешенного использования земельного участка

ОСНОВНЫЕ ВИДЫ РАЗРЕШЕННОГО ИСПОЛЬЗОВАНИЯ ЗЕМЕЛЬНОГО УЧАСТКА:

<i>Код</i>	<i>Вид использования</i>
10300	Для размещения многоквартирного жилого дома (жилых домов)
10450	Для размещения жилищно-эксплуатационных служб
10510	Для размещения объектов розничной торговли
10520	Для размещения объектов оптовой торговли
10600	Для размещения объектов общественного питания
10700	Для размещения объектов бытового обслуживания (включая бани)
10810	Для размещения объектов дошкольного, начального и среднего общего образования
10820	Для размещения объектов среднего и высшего профессионального образования
10920	Для размещения амбулаторно-поликлинических учреждений
10930	Для размещения медицинских лабораторий, станций скорой и неотложной помощи, учреждений санитарно-эпидемиологической службы, учреждений судебно-медицинской экспертизы и других подобных объектов
10950	Для размещения объектов социального обеспечения
10961	Для размещения ветеринарных поликлиник, станций без содержания животных
11010	Для размещения крытых спортивных комплексов (физкультурно-оздоровительных комплексов, спортивных залов, бассейнов и т.д.) без трибун для зрителей
11020	Для размещения крытых спортивных комплексов с трибунами для зрителей при количестве мест до 1 тысячи
11110	Для размещения объектов культуры и искусства, связанных с проживанием населения (библиотек, музыкальных, художественных, хореографических школ и студий, домов творчества и т.д.)
11130	Для размещения объектов культуры и искусства, не связанных с проживанием населения, кроме специальных парков (зоопарков, ботанических садов)
11200	Для размещения религиозных объектов
11310	Для размещения государственных административно-управленческих объектов и некоммерческих организаций, не связанных с проживанием населения
11312	Для размещения объектов охраны общественного порядка
11320	Для размещения органов местного самоуправления и некоммерческих организаций, связанных с проживанием населения (ТСЖ, правлений садоводств, жилищных кооперативов и т.д.)

11400	Для размещения объектов науки
11500	Для размещения финансово-кредитных объектов
11600	Для размещения объектов страхования
11700	Для размещения объектов пенсионного обеспечения
11800	Для размещения гостиниц
12010	Для размещения коммерческих объектов, связанных с обслуживанием населения (нотариальных контор, ломбардов, юридических консультаций, агентств недвижимости, туристических агентств, дискотек, залов компьютерных игр и т.д.)
12020	Для размещения коммерческих объектов, не связанных с проживанием населения (бизнес-центров, отдельных офисов различных фирм, компаний и других т.д.)
12400	Для размещения объектов связи
12710	Для размещения садов, скверов, бульваров
12740	Для размещения комплексов аттракционов, луна-парков, аквапарков
13740	Для размещения объектов гражданской обороны и предотвращения чрезвычайных ситуаций
14224	Для размещения агентств по обслуживанию пассажиров
14512	Для размещения многоэтажных и подземных гаражей
14513	Для размещения гаражей для автотранспорта инвалидов
14521	Для размещения стоянок индивидуального легкового автотранспорта(*)
14522	Для размещения стоянок городского транспорта (ведомственного, экскурсионного транспорта, такси)(*)
<i>Для размещения объектов коммунального хозяйства (инженерно-технического обеспечения) и транспорта, необходимых для обеспечения объектов разрешенных видов использования, при отсутствии норм законодательства запрещающих их размещение:</i>	
10413	Для размещения распределительных пунктов и подстанций, трансформаторных подстанций, блок-модульных котельных, насосных станций перекачки, центральных и индивидуальных тепловых пунктов
10414	Для размещения наземных сооружений линий электропередач и тепловых сетей (переходных пунктов и опор воздушных ЛЭП, кабельных киосков, павильонов камер и т.д.)
10422	Для размещения повысительных водопроводных насосных станций, водонапорных башен, водомерных узлов, водозаборных скважин
10433	Для размещения очистных сооружений поверхностного стока и локальных очистных сооружений
10434	Для размещения канализационных насосных станций
10436	Для размещения наземных сооружений канализационных сетей (павильонов шахт, скважин и т.д.)
10442	Для размещения газораспределительных пунктов
14213	Для размещения киосков вентиляционных шахт метрополитена
11030	Для размещения спортивных клубов

УСЛОВНО РАЗРЕШЕННЫЕ ВИДЫ ИСПОЛЬЗОВАНИЯ ЗЕМЕЛЬНОГО УЧАСТКА:

Код	Вид использования
10412	Для размещения электроподстанций закрытого типа (в том числе тяговых для электротранспорта), котельных тепловой мощностью до 200 Гкал/час
10421	Для размещения водопроводных станций (водозаборных и очистных сооружений) и подстанций (насосных станций с резервуарами чистой воды)
10432	Для размещения регулирующих резервуаров очистных сооружений
10910	Для размещения больничных учреждений
11022	Для размещения крытых спортивных комплексов с трибунами для зрителей при количестве мест свыше 1 тысячи

13930	Для размещения мусороперегрузочных прессовальных и сортировочных станций, в том числе площадок для накопления упакованных отходов
13940	Для размещения снегоприемных пунктов, снегоплавильных камер и складов противогололедных материалов
14211	Для размещения вестибюлей метрополитена(*)
14214	Для размещения подземных и надземных пешеходных переходов(*)
14300	Для размещения объектов транспорта (под предприятия автосервиса)(*)
14400	Для размещения объектов транспорта (автозаправочных и газонаполнительных станций)(*)
14530	Для размещения причалов и стоянок водного транспорта
(*)	- объекты указанных видов использования могут размещаться только на земельных участках, непосредственно примыкающих к красным линиям улиц, дорог, площадей, проездов, набережных, бульваров, являющихся территориями общего пользования, за исключением внутриквартальных проездов, при отсутствии норм законодательства, запрещающих их размещение

Предоставление разрешения на условно разрешенный вид использования осуществляется в порядке, предусмотренном статьей 39 Градостроительного кодекса Российской Федерации, с учетом законодательства Санкт-Петербурга.

Суммарная доля площади земельного участка, занимаемая объектами условно разрешенных видов использования, а также относящимся к ним озеленением, машино-местами и иными необходимыми в соответствии с действующим законодательством элементами инженерно-технического обеспечения и благоустройства, не должна превышать 50% от общей площади территории соответствующего земельного участка и соответствующей территориальной зоны.

ВСПОМОГАТЕЛЬНЫЕ ВИДЫ ИСПОЛЬЗОВАНИЯ ЗЕМЕЛЬНОГО УЧАСТКА:

1. Для всех видов объектов с основными и условно разрешенными видами использования вспомогательные виды разрешенного использования применяются в отношении объектов, технологически связанных с объектами, имеющими основной и условно разрешенный вид использования или обеспечивающих их безопасность в соответствии с нормативно-техническими документами, в том числе:

- проезды общего пользования;
- объекты коммунального хозяйства (электро-, тепло-, газо-, водоснабжение, водоотведение, телефонизация и т.д.), необходимые для инженерного обеспечения объектов основных, условно разрешенных, а также иных вспомогательных видов использования;
- автостоянки и гаражи (в том числе открытого типа, подземные и многоэтажные) для обслуживания жителей и посетителей основных, условно разрешенных, а также иных вспомогательных видов использования;
- благоустроенные, в том числе озелененные, детские площадки, площадки для отдыха, спортивных занятий;
- площадки хозяйственные, в том числе площадки для мусоросборников;
- общественные туалеты;
- объекты торговли, общественного питания и бытового обслуживания, необходимые для обслуживания посетителей основных, условно разрешенных, а также иных вспомогательных видов использования;
- объекты временного проживания, необходимые для обслуживания посетителей основных, условно разрешенных, а также иных вспомогательных видов использования;
- иные объекты, в том числе обеспечивающие безопасность объектов основных и условно разрешенных видов использования, включая противопожарную.

2. Размещение объектов вспомогательных видов разрешенного использования, разрешается при условии соответствия требованиям, перечисленным в п. 1 настоящего подраздела, соблюдения требований технических регламентов и иных требований в соответствии с действующим законодательством. На территориях зон с особыми условиями использования территории размещение объектов вспомогательных видов разрешенного использования

разрешается при условии соблюдения требований режимов соответствующих зон, установленных в соответствии с федеральным законодательством.

3. Суммарная общая площадь зданий (помещений) занимаемых объектами вспомогательных видов разрешенного использования, расположенных на территории одного земельного участка, не должна превышать 30% общей площади зданий, расположенных на территории соответствующего земельного участка.

4. Суммарная доля площади земельного участка, занимаемая объектами вспомогательных видов разрешенного использования, а также относящимся к ним озеленением, машино-местами и иными необходимыми в соответствии с действующим законодательством элементами инженерно-технического обеспечения и благоустройства, не должна превышать 25% общей площади территории соответствующего земельного участка, если превышение не может быть обосновано требованиями настоящего градостроительного плана. Для всех видов объектов физкультуры и спорта (включая спортивные клубы) указанный показатель не должен превышать 10% от общей площади земельного участка.

5. Соответствие применяемого вида использования требованиями, установленными градостроительными регламентами к вспомогательным видам разрешенного использования (в части его связи с объектами основных и условно разрешенных видов использования, занимаемой им общей площади территории и общей площади зданий), должно быть подтверждено в составе проектной документации уполномоченным исполнительным органом государственной власти Санкт-Петербурга в области государственного строительного надзора и экспертизы.

2.2. Требования к назначению, параметрам и размещению объектов капитального строительства на указанном земельном участке. Назначение объекта капитального строительства

(заполняется на земельные участки, на которые действие градостроительного регламента распространяется)

Назначение объекта капитального строительства

N

6

в соответствии с основными и (или) условно разрешенными видами использования, за исключением основных и условно разрешенных видов использования, требующих в соответствии с Законом Санкт-Петербурга от 02.12.2015 № 692-147 «О порядке предоставления решения о согласовании архитектурно-градостроительного облика объекта в сфере жилищного строительства» предоставления решения о согласовании архитектурно-градостроительного облика объектов в сфере жилищного строительства.

(согласно чертежу)

(назначение объекта капитального строительства)

2.2.1. Пределные (минимальные) строительства, включая площадь реконструкции объекта капитального строительства, на которые действие градостроительного регламента распространяется

(заполняется на земельные участки, на которые действие градостроительного регламента распространяется)

Минимальная площадь земельных участков устанавливается в соответствии со статьей 5 главы 1 Приложения 3 к Закону: минимальная площадь земельного участка допускается не менее суммы площади, занимаемой существующим или размещаемым на его территории объектом капитального строительства, и требуемых в соответствии с Законом площади озелененных территорий, площади для размещения машино-мест, проездов и иных, необходимых в соответствии с настоящими градостроительными регламентами и техническими требованиями вспомогательных объектов, предназначенных для его обслуживания и эксплуатации.

Кадастровый номер земельного участка	Длина (м)	Ширина (м)	Зоны с особыми условиями использования территорий (кв. м)	Зоны действия публичных сервитутов (кв. м)	Площадь земельного участка (кв. м)	Номер объекта капитального строительства согласно чертежу градостроительного плана земельного участка	Размер (м)		Площадь застройки земельного участка (кв. м)
							макс.	МИН.	
1	2	3	4	5	6	7	8	9	
78:06:0002081:3	-	-	<ul style="list-style-type: none"> - зоны охраны объектов культурного наследия (8173); - охранный зона водопроводных сетей (~73); - охранный зона подземных кабельных линий электропередачи (~550); - охранный зона подстанций и других электротехнических сооружений (~681); - охранный зона канализационных сетей (~123); - зона с особыми условиями использования территории, установленными в области использования воздушного пространства (8173). 	не установлены	8173	6	-	-	-

2.2.2. Предельное количество этажей не устанавливается, предельная высота зданий, строений, сооружений - 23/26 м (ограничивается углом наклона кровли 30 градусов)

(заполняется на земельные участки, на которые действие градостроительного регламента распространяется)

23 метров - высота уличного фронта до карниза;

26 метра - высота уличного фронта до конька крыши (ограничивается углом наклона кровли 30 градусов).

Высота внутриквартальной застройки не должна превышать предельную отметку, установленную для конька здания лицевой застройки.

2.2.3. Максимальный процент застройки в границах земельного участка:

(заполняется на земельные участки, на которые действие градостроительного регламента распространяется)

- не устанавливается

2.2.4. Иные показатели (максимальная плотность, максимальный коэффициент застройки):

(заполняется на земельные участки, на которые действие градостроительного регламента распространяется)

- не устанавливаются

2.3. Требования к назначению, параметрам и размещению объекта капитального строительства на указанном земельном участке

(заполняется на земельные участки, на которые действие градостроительного регламента не устанавливается; заполняется на земельные участки, на которые действие градостроительного регламента не распространяется; заполняется, если соответствующие параметры установлены градостроительным регламентом либо нормативными правовыми актами, регулирующими использования земельных участков, для которых градостроительные регламенты не устанавливаются или на которые градостроительные регламенты не распространяются)

Заполнение не требуется

3. ИНФОРМАЦИЯ О РАСПОЛОЖЕННЫХ В ГРАНИЦАХ ЗЕМЕЛЬНОГО УЧАСТКА ОБЪЕКТАХ КАПИТАЛЬНОГО СТРОИТЕЛЬСТВА И ОБЪЕКТАХ КУЛЬТУРНОГО НАСЛЕДИЯ

3.1. Объекты капитального строительства:

N 1 , нежилое здание (научное) (год постройки - 1934) ,
(согласно чертежу градостроительного плана) (назначение объекта капитального строительства)
инвентаризационный или кадастровый номер 78:06:0002081:3024 (предыдущий кадастровый номер 78:6:2081:3:60).
технический или кадастровый паспорт объекта подготовлен 12.12.2016 ,
(дата)

**Филиал федерального государственного бюджетного учреждения
"Федеральная кадастровая палата Федеральной службы государственной
регистрации, кадастра и картографии" по Санкт-Петербургу**

(наименование организации (органа) государственного технического учета и (или)
технической инвентаризации объектов капитального строительства)

N 2 , нежилое здание (административное) (год постройки - 1950) ,
(согласно чертежу градостроительного плана) (назначение объекта капитального строительства)
инвентаризационный или кадастровый номер 78:06:0002081:3025 (предыдущий кадастровый номер 78:6:2081:3:62).
технический или кадастровый паспорт объекта подготовлен 12.12.2016 ,
(дата)

**Филиал федерального государственного бюджетного учреждения
"Федеральная кадастровая палата Федеральной службы государственной
регистрации, кадастра и картографии" по Санкт-Петербургу**

(наименование организации (органа) государственного технического учета и (или)
технической инвентаризации объектов капитального строительства)

N 3 , нежилое здание (научное) (год постройки - 1934) ,
(согласно чертежу градостроительного плана) (назначение объекта капитального строительства)
инвентаризационный или кадастровый номер 78:06:0002081:3022 (предыдущий кадастровый номер 78:6:2081:3:45).
технический или кадастровый паспорт объекта подготовлен 12.12.2016 ,
(дата)

**Филиал федерального государственного бюджетного учреждения
"Федеральная кадастровая палата Федеральной службы государственной
регистрации, кадастра и картографии" по Санкт-Петербургу**

(наименование организации (органа) государственного технического учета и (или)
технической инвентаризации объектов капитального строительства)

N 4 , нежилое здание (склад) (год постройки - 1956) ,
(согласно чертежу градостроительного плана) (назначение объекта капитального строительства)
инвентаризационный или кадастровый номер 78:06:0002081:3026 (предыдущий кадастровый номер 78:6:2081:3:63).
технический или кадастровый паспорт объекта подготовлен 12.12.2016 ,
(дата)

**Филиал федерального государственного бюджетного учреждения
"Федеральная кадастровая палата Федеральной службы государственной
регистрации, кадастра и картографии" по Санкт-Петербургу**

(наименование организации (органа) государственного технического учета и (или)
технической инвентаризации объектов капитального строительства)

N 5 , нежилое здание (трансформаторная подстанция) (год постройки - 1917) ,
(согласно чертежу градостроительного плана) (назначение объекта капитального строительства)
инвентаризационный или кадастровый номер 78:06:0002081:3023 (предыдущий кадастровый номер 78:6:2081:3:61).
технический или кадастровый паспорт объекта подготовлен 12.12.2016 ,
(дата)

**Филиал федерального государственного бюджетного учреждения
"Федеральная кадастровая палата Федеральной службы государственной
регистрации, кадастра и картографии" по Санкт-Петербургу**

(наименование организации (органа) государственного технического учета и (или)
технической инвентаризации объектов капитального строительства)

3.2. Объекты, включенные в единый государственный реестр объектов культурного наследия (памятников истории и культуры) народов Российской Федерации:

Объектов культурного наследия не имеется

4. ИНФОРМАЦИЯ О РАЗДЕЛЕНИИ ЗЕМЕЛЬНОГО УЧАСТКА

Отсутствует

(наименование и реквизиты документа, определяющего возможность или невозможность разделения)

5. ИНФОРМАЦИЯ О ТЕХНИЧЕСКИХ УСЛОВИЯХ ПОДКЛЮЧЕНИЯ (ТЕХНОЛОГИЧЕСКОГО ПРИСОЕДИНЕНИЯ) ОБЪЕКТОВ КАПИТАЛЬНОГО СТРОИТЕЛЬСТВА К СЕТЯМ ИНЖЕНЕРНО-ТЕХНИЧЕСКОГО ОБЕСПЕЧЕНИЯ

Информация отсутствует.

Документы (копии), информация о которых содержится в разделе 5 градостроительного плана, являются Приложением к градостроительному плану земельного участка. При отсутствии информации на дату выдачи градостроительного плана Приложение не оформляется.

6. ИНФОРМАЦИЯ О НАЛИЧИИ ГРАНИЦ ЗОНЫ ПЛАНИРУЕМОГО РАЗМЕЩЕНИЯ ОБЪЕКТОВ КАПИТАЛЬНОГО СТРОИТЕЛЬСТВА ДЛЯ ГОСУДАРСТВЕННЫХ ИЛИ МУНИЦИПАЛЬНЫХ НУЖД

отсутствует.

7. ИНАЯ ИНФОРМАЦИЯ

1) В соответствии с Приложением 3 к Закону на территории земельного участка установлены следующие предельные параметры разрешенного строительства, реконструкции объектов капитального строительства:

1) Минимальная площадь земельных участков устанавливается в соответствии со статьей 5 главы 1 Приложения 3 к Закону.

2) Минимальные отступы зданий, строений, сооружений от границ земельного участка (*):

а) стен зданий, строений, сооружений без окон - 0 метров;

б) стен зданий, строений, сооружений с окнами:

на расстоянии, обеспечивающем нормативную инсоляцию и освещенность на высоте 6 метров и более в любой точке, по границам сопряженных земельных участков, по границам земельных участков, отделенных территориями общего пользования, или по границам территорий, на которых земельные участки не сформированы, но не менее 10 метров;

в случае примыкания к территориям (земельным участкам), расположенным в границах территориальных зон, градостроительными регламентами которых не установлены виды разрешенного использования, для которых необходимо обеспечение нормативной инсоляции и освещенности, допускается минимальный отступ от границ участков, не совпадающих с красными линиями, 3 метра;

в) стен зданий по границам земельных участков, совпадающим с красными линиями улиц и проездов, кроме учреждений образования и воспитания - 0 метров;

для учреждений образования и воспитания, выходящих на магистральные улицы, - 6 метров;

для учреждений образования и воспитания, выходящих на прочие улицы и проезды общего пользования, - 3 метра.

3) Максимальные выступы за красную линию частей зданий, строений, сооружений устанавливаются в соответствии со статьей 8 главы 1 Приложения 3 к Закону.

4) Максимальное количество этажей надземной части зданий, строений, сооружений на территории земельного участка не устанавливается.

5) Максимальная высота зданий, строений, сооружений на территории земельного участка

устанавливается в соответствии со статьей 9 главы 1 Приложения 3 к Закону.

- 6) Максимальная общая площадь объектов капитального строительства нежилого назначения на территории земельного участка не устанавливается.
- 7) Максимальный класс опасности (по санитарной классификации) объектов капитального строительства, размещаемых на территории земельных участков, - V (за исключением автовокзалов и объектов внутригородского транспорта).
- 8) Минимальная доля озелененной территории земельных участков (*):
минимальная доля озелененных территорий земельных участков многоквартирных домов составляет 10 % от территории земельного участка, но не менее 15 квадратных метров на участок;
минимальная доля озелененных территорий земельных участков, предназначенных для рекреационных целей (коды видов использования 12710, 12720, 12730, 12740), устанавливается в соответствии с таблицей 10.1 статьи 10 главы 1 Приложения 3 к Закону;
минимальная доля озелененных территорий для иных объектов не устанавливается. При этом обязательно сохранение существующих озелененных территорий либо проведение компенсационного озеленения.
- 9) Минимальное количество машино-мест для хранения индивидуального автотранспорта на территории земельных участков устанавливается в соответствии со статьей 11 главы 1 Приложения 3 к Закону (*).
- 10) Минимальное количество мест на погрузочно-разгрузочных площадках на территории земельных участков устанавливается в соответствии со статьей 12 главы 1 Приложения 3 к Закону.
- 11) Минимальное количество мест для хранения (технологического отстоя) грузового автотранспорта на территории земельных участков устанавливается в соответствии со статьей 13 главы 1 Приложения 3 к Закону.
- 12) Максимальная высота ограждений земельных участков жилой застройки устанавливается в соответствии со статьей 14 главы 1 Приложения 3 к Закону.
- 13) Максимальный планировочный модуль в архитектурном решении ограждений земельных участков жилой застройки устанавливается в соответствии со статьей 15 главы 1 Приложения 3 к Закону.

(*) - Требования, установленные настоящим пунктом, не применяются при реконструкции исторических зданий с учетом соблюдения режимов использования земель в границах зон охраны объектов культурного наследия на территории Санкт-Петербурга и сохранения внешнего облика реконструируемых исторических зданий

II) Ограничения по использованию земельного участка и преобразованию историко-градостроительной и природной среды в зонах охраны объектов культурного наследия на территории Санкт-Петербурга устанавливаются режимами использования земель в границах зон охраны объектов культурного наследия на территории Санкт-Петербурга.

В соответствии с Приложением 1 к Закону часть земельного участка расположена в границах зоны регулирования застройки и хозяйственной деятельности исторически сложившихся центральных районов Санкт-Петербурга, участок ЗРЗ 1-2 (далее ЗРЗ 1).

Режим использования земельного участка в границах зоны охраны объектов культурного наследия установлен в Приложении 2 к Закону.

Режим использования земель ЗРЗ 1:

1. На территории ЗРЗ 1 не допускаются:

а) размещение и строительство промышленных и складских предприятий: взрыво-, пожароопасных, загрязняющих почву, атмосферу, водоемы, а также объектов транспорта, создающих повышенные грузовые потоки;

б) снос (демонтаж) исторических зданий*, сооружений, за исключением разборки аварийных конструкций; в случае разборки аварийных конструкций требуется восстановление внешнего облика исторических зданий, сооружений, формирующих уличный фронт застройки, и объектов исторической застройки, указанных в приложении 1 к режимам использования земель, которое производится в соответствии с заключением государственного органа охраны объектов культурного наследия.

Порядок подготовки заключения государственного органа охраны объектов культурного наследия устанавливается Правительством Санкт-Петербурга;

в) изменение внешнего облика исторических зданий за исключением случаев, указанных в пункте 2 подпунктах «б», «д», «ж»;

г) реконструкция диссонирующих объектов с отклонением от режимов использования земель;

д) изменение архитектурного решения лицевых фасадов исторических зданий, строений за исключением локальных изменений в соответствии с заключением государственного органа охраны объектов культурного наследия. Порядок подготовки заключения государственного органа охраны объектов культурного наследия устанавливается Правительством Санкт-Петербурга;

е) устройство постоянных проемов в брандмауэрных стенах, граничащих с соседними участками (по межеванию указанному в приложении 1 к Режимам);

ж) размещение крупногабаритных (для летних кафе площадью более 40 кв. м, для остальных - площадью более 6 кв. м, высотой более 3,5 м) временных строений, сооружений на территориях открытых городских пространств, указанных в приложении 1 к режимам использования земель, за исключением временных сооружений, устанавливаемых на срок проведения публичных мероприятий, в соответствии с заключением государственного органа охраны объектов культурного наследия. Порядок подготовки заключения государственного органа охраны объектов культурного наследия устанавливается Правительством Санкт-Петербурга;

з) размещение рекламных конструкций на фасадах зданий, рекламных и информационных конструкций на крышах зданий, над улицами, площадями, набережными, акваториями рек и каналов на территориях открытых городских пространств, указанных в приложении 1 к режимам использования земель;

и) установка любых отдельно стоящих рекламных и информационных конструкций, за исключением указанных в пункте 2 подпункте «д»;

к) размещение скульптурных композиций на территориях открытых городских пространств, указанных в приложении 1 к режимам использования земель, за исключением восстановления утраченных.

(*). Исторические здания – здания, сооружения, не состоящие на государственной охране как объекты культурного наследия, относящиеся к различным историческим периодам: в зонах охраны исторически сложившихся центральных районов – построенные до 1917 г. (здесь и далее год постройки включительно); в зонах охраны расположенных за границами зон охраны исторически сложившихся центральных районов – построенные до 1957 г.; деревянные 1-2-этажные здания – построенные до 1917 г.

2. На территории ЗРЗ 1 допускаются:

а) комплексный ремонт и реконструкция территории с учетом требований режима, сохранения межевания кварталов, указанных в приложении 1 к режимам использования земель. В случае объединения нескольких участков обязательно сохранение модуля лицевых фасадов;

б) проведение реконструкции зданий и сооружений с изменением их габаритов и основных объемно-пространственных характеристик (за исключением объектов исторической застройки, указанных в приложении 1 к режимам использования земель):

- изменение высоты дворовых корпусов;

- устройство мансард на лицевых и дворовых корпусах, не изменяющих общее архитектурное решение; перекрытие дворовых пространств;

- локальные изменения архитектурного решения лицевых фасадов и изменения дворовых фасадов зданий и сооружений в соответствии с заключением государственного органа охраны объектов культурного наследия. Порядок подготовки заключения государственного органа охраны объектов культурного наследия устанавливается Правительством Санкт-Петербурга;

в) строительство отдельных зданий, сооружений при условии обеспечения сохранности примыкающих объектов культурного наследия и исторических зданий и сохранения ценных элементов планировочной и ландшафтно-композиционной структуры, указанных в приложении 1 к режимам использования земель, в соответствии с заключением государственного органа охраны объектов культурного наследия. Порядок подготовки заключения государственного органа охраны объектов культурного наследия устанавливается Правительством Санкт-Петербурга;

г) строительство подземных сооружений при наличии инженерно-геологических исследований, подтверждающих отсутствие негативного влияния этих сооружений на окружающую историческую застройку;

д) устройство витрин и дверных проемов, не изменяющих архитектурное решение, устройство мансард без изменения конфигурации крыши (допускается повышение отметки конька на 1 м) на территориях открытых городских пространств, указанных в приложении 1 к режимам использования земель, локальное изменение архитектурного решения лицевых фасадов на уровне первых этажей; регенерация историко-градостроительной среды на участках утраченной застройки уличного фронта при сохранении характеристик исторической среды, указанных в приложении 1 к режимам использования земель;

е) снос (демонтаж), реконструкция диссонирующих объектов и иных объектов, не являющихся историческими зданиями и сооружениями, в соответствии с заключением государственного органа охраны объектов культурного наследия. Порядок подготовки заключения государственного органа охраны объектов культурного наследия устанавливается Правительством Санкт-Петербурга;

ж) благоустройство территории:

- устройство, при условии сохранения характеристик исторической среды, указанных в приложении 1 к режимам использования земель открытых автостоянок; установка киосков, павильонов, навесов (площадью до 6 кв. М. И высотой до 3,5 м), малых архитектурных форм, типовых афишных и газетных стендов, отдельно стоящих рекламных конструкций с форматами рекламных полей (ширина/высота): 0,9/1,2 м; 1,2/1,8 м; рекламных и информационных тумб с форматом рекламного поля (ширина/высота): 1,4/3,0 м; дорожных знаков;

- в соответствии с заключением государственного органа охраны объектов культурного наследия: размещение информационных конструкций суммарной площадью не более 10 кв. М на фасадах исторических зданий и сооружений; летних кафе (площадью до 40 кв. М, высотой до 4 м). Порядок подготовки заключения государственного органа охраны объектов культурного наследия устанавливается Правительством Санкт-Петербурга.

3. На территории ЗРЗ 1 устанавливаются параметры высоты в соответствии со схемой приложения 2 к режимам использования земель при условии соблюдения следующих ограничений:

а) для уличного фронта:

на территории открытых городских пространств, указанных в приложении 1 к режимам использования земель, сохраняется существующая высота исторических зданий, для остальных объектов – высота до карниза и до конька крыши не выше меньшего по высоте из примыкающих лицевых корпусов;

на остальных территориях – высота до карниза в соответствии с характеристиками исторической среды данной средовой зоны, указанными в приложении 1 к режимам

использования земель; высота до конька крыши ограничивается углом наклона крыши (или углом наклона условной плоскости к горизонтали), указанном в схеме приложения 2 к режимам использования земель;

б) для внутриквартальной застройки:

объект не должен быть виден с открытых городских пространств;

в) возможны отдельные высотные акценты в соответствии с заключением государственного органа охраны объектов культурного наследия; допускается увеличение высоты отдельных частей театрально-концертных зданий в соответствии с технологическими требованиями и при условии сохранения панорам исторического центра Санкт-Петербурга, указанных в приложении 1 к режимам использования земель. Порядок подготовки заключения государственного органа охраны объектов культурного наследия устанавливается Правительством Санкт-Петербурга;

г) на набережных Большой Невки - высота уличного фронта (на расстояние 20 м от линии застройки) – не более 18 м, внутриквартальной застройки (на расстояние 50 м от линии застройки) – не более 23 м.

4. На территории ЗРЗ 1 необходимо:

а) понижение уровня культурного слоя улиц и дворовых пространств (в пределах, не наносящих ущерба исторической застройке и археологическому слою), восстановление цоколей и отмосток, мощение с дренированием грунта;

б) при ремонте лицевых фасадов зданий:

- устранение диссонирующих элементов (кондиционеры, остекление балконов и т.д.);

- упорядочение архитектурного решения (включая габариты) оконных и дверных проемов.

III) В соответствии с п.4 статьи 2 Приложения 3 к Закону:

Значения параметров, установленные режимом использования земель в границах зон охраны объектов культурного наследия на территории Санкт-Петербурга, поглощают значения параметров, установленные градостроительным регламентом.

Более строгие ограничения, относящиеся к одному и тому же параметру (требованию), поглощают более мягкие.

IV) В соответствии с Законом земельный участок расположен в пределах средовой зоны 6 (кварталы 2008–2044, 2048–2056, 2078, 2079, 2081, 2084):

а) активная роль зеленых насаждений в формировании композиции улиц;

б) относительно невысокая плотность застройки (50-60 процентов), наличие озелененных дворов;

в) преобладание непрерывного фронта застройки;

г) роль местных доминант – церквей в формировании пространственных узлов;

д) неоднородная по высоте застройка, значительное количество малоэтажной - до 4 этажей - застройки, преобладающая высота - 18 м, максимальная высота - 23 м (распространяются также на кварталы 2001, 2002, 2003, 2004, 2004А, 2004Б, 2005, 2006), для кварталов 2053, 2054, 2055, 2056, 2078 максимальная высота до - 28 м;

е) стилистическая однородность архитектуры, мансарды в отдельных зданиях, незначительная роль высотных акцентов.

V) В соответствии с Законом земельный участок располагается в границах территории предварительных археологических разведок.

Для территории предварительных археологических разведок (далее ЗА 2) устанавливаются специальные ограничения.

Для ЗА 2: работы, связанные с углублением в грунт более 0,5 м (в том числе новое строительство, реконструкция и капитальный ремонт, прокладка и ремонт инженерных (дренажных) коммуникаций и сооружений, предполагающие выемку грунта инженерные

изыскания, благоустройство территории) производятся только при условии проведения предварительных археологических разведок, обеспечивающих выявление объектов археологического наследия на территории производства работ. Решение об отсутствии необходимости проведения предварительных археологических разведок в ЗА 2 принимается в соответствии с заключением государственного органа охраны объектов культурного наследия.

VI) В соответствии с п.5 статьи 1 главы 1 Приложения 3 к Закону:

1. Расположенные в пределах территорий зон охраны объектов культурного наследия на территории Санкт-Петербурга земельные участки или объекты капитального строительства, виды разрешенного использования, предельные размеры и предельные параметры которых не соответствуют градостроительному регламенту, могут использоваться без установления срока приведения их в соответствие с градостроительным регламентом, с исключением случаев, если использование таких земельных участков и объектов капитального строительства опасно для жизни или здоровья человека, для окружающей среды, объектов культурного наследия.

2. Реконструкция указанных объектов капитального строительства может осуществляться только путем приведения таких объектов в соответствие с градостроительным регламентом или путем уменьшения их несоответствия предельным параметрам разрешенного строительства, реконструкции. Изменение видов разрешенного использования указанных земельных участков и объектов капитального строительства может осуществляться путем приведения их в соответствие с видами разрешенного использования земельных участков и объектов капитального строительства, установленными градостроительным регламентом.

VII) В соответствии с Законом на территории и в непосредственной близости от земельного участка расположены ценные элементы планировочной структуры Санкт-Петербурга:

- улицы: 20-я линия В.О.; 21-я линия В.О.

- исторические линии застройки в квартале 2081

Охраняются: трассировка, сохранившиеся исторические линии застройки, аллеи, посадки и озеленение.

Рекомендуется восстановление утраченных элементов планировочной структуры, линии застройки, исторического озеленения.

Элементы исторической ландшафтно-композиционной структуры:

1. Чертеж градостроительного плана земельного участка

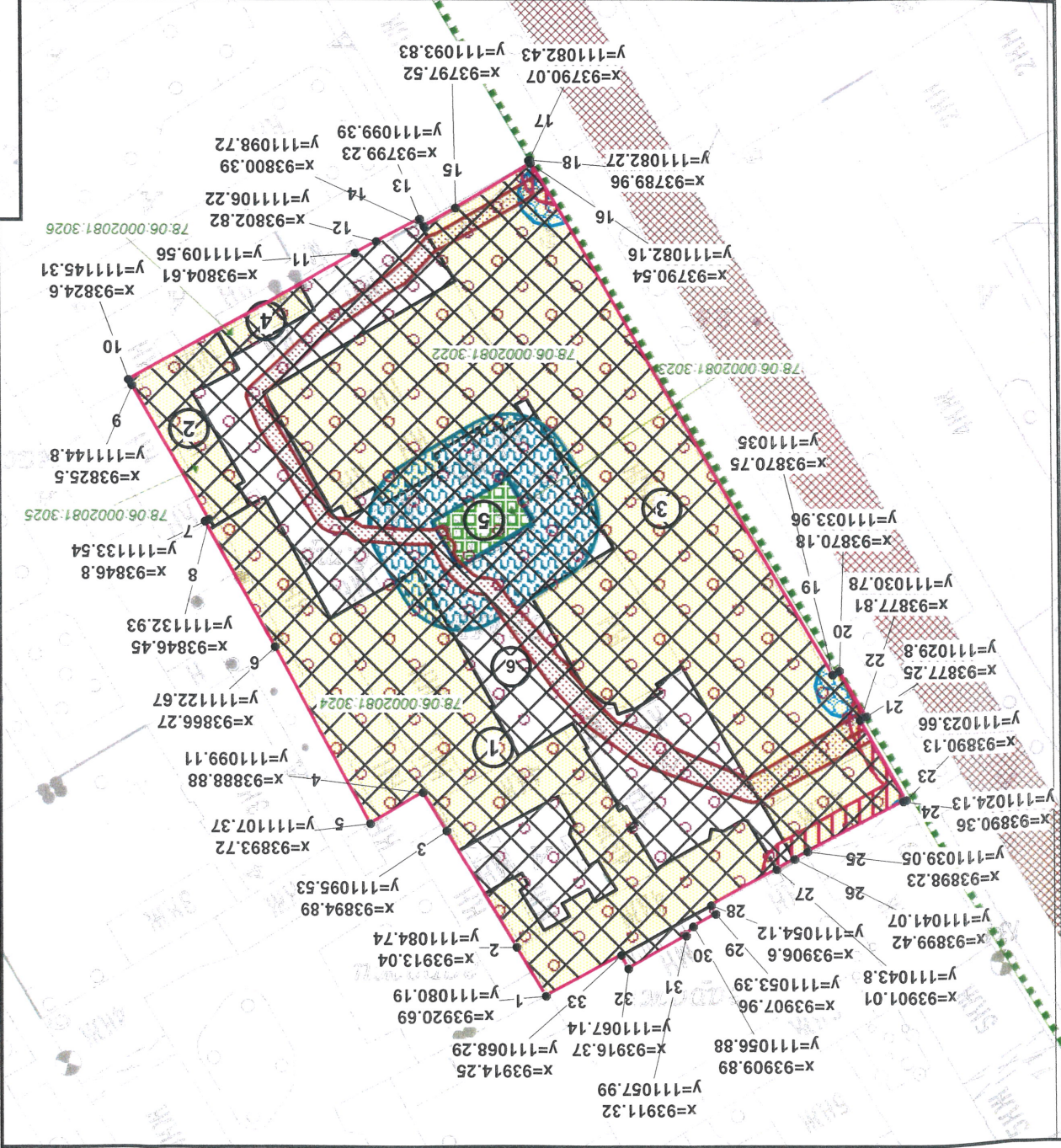

- смежный земельный участок, прошедший государственной кадастровый учет
 - кадастровый номер объекта капитального строительства
 - информация о границах зон планируемого размещения объекта капитального строительства для государственных или муниципальных нужд: отсутствует
 - элементы исторической планировочной структуры:
 - линия: 20-я линия В.О.; 21-я линия В.О.
 - исторические линии застройки в квартале 2081

Словные обозначения:

- 1-4 - объекты капитального строительства в границах участка
- земельный участок 78:06:0002081:3. Площадь участка S = 8173 кв. м
- места допустимого размещения объектов капитального строительства при условии выполнения требований к отступам от 24.12.2008 № 820-Т является историческим зданием
- места допустимого сохранения (восстановления) исторических зданий без изменения внешнего облика и архитектурного решения лицевых фасадов за исключением разборки аварийных конструкций*
- (*) - в случае разборки аварийных конструкций требуется восстановление внешнего облика исторических зданий, сооруженных формирующими линиями фронт застройки, которое производится в соответствии с законодательством государственного органа охраны объектов культурного наследия
- места допустимого размещения объектов капитального строительства при условии выполнения требований к отступам от 24.12.2008 № 820-Т является историческим зданием, сооруженных в градостроительном плане земельного участка и с учетом выполнения требований режима использования земель в границах зон регулирования застройки и хозяйственной деятельности, ЗРЗ 1-2 исторически сложившихся центральных районов Санкт-Петербурга
- зона с особыми режимами использования:
 - охранная зона водопроводных сетей
 - охранная зона подземных кабельных линий электропередачи
 - охранная зона подстанций и других электрических сооружений
 - охранная зона канализационных сетей

На весь земельный участок распространяются:

- зона регулирования застройки и хозяйственной деятельности ЗРЗ 1-2 исторически сложившихся центральных районов Санкт-Петербурга
- территория предварительных археологических разведок (ЗА 2)
- зона с особыми условиями использования территории, установленными в области использования воздушного пространства (приаэропортовая территория аэродрома Пулково) (в радиусе 15 км от контрольных точек аэродрома), Пушкин, Левашово, Горская, Орелово)
- полоса воздушных подходов аэродрома Горская

1.1. Схема расположения земельного участка в окружении смежно расположенных земельных участков (ситуационный план)

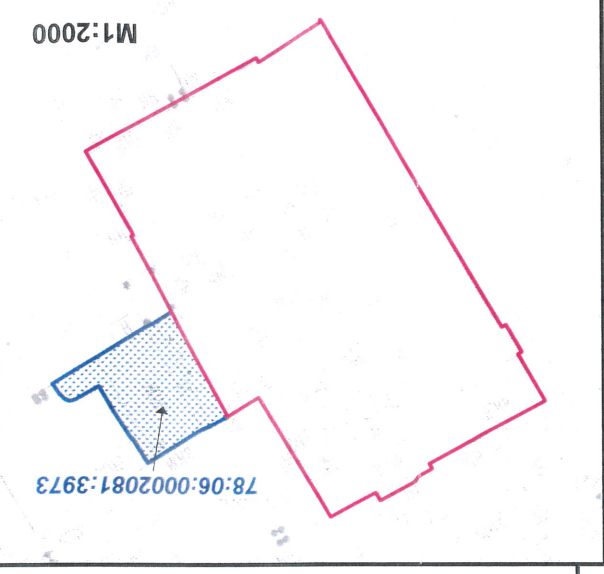

Чертеж градостроительного плана земельного участка разработан на топографической основе, выполненной ТРест ГПИИ 1989 г., М1:2000

Комитет по градостроительству и архитектуре			Чертеж градостроительного плана		
1	1	1	Градостроительный план земельного участка		
Изм.	Кол.уч.	Лист	№ док.	Подпись	Дата
					13.12.2016
г. Санкт-Петербург, 20-я линия В.О., дом 5-7, корпус 1, литера А			Смет. Отт		
Клименко Т.Н.			Клименко Т.Н.		
РУ78158000-25755					